

# Pilchas Gauchas

La tradición o tratar de encargarla, es pura historia, la de nuestro pasado y tal como fue en realidad, y a enojo de muchos "Tradicionalistas", han creado un traje gaucho más de utilería que real, un traje que llena los ojos del espectador, pero atenta contra la verdad y crea un concepto equivocado del mismo.

En general, los que somos de una ciudad estamos convencidos de que conocemos la vestimenta gaucha, -y hasta muchos "tradicionalistas"- nos han presentado y dentro de una gama variada, acaso sinceramente, lo que fue el traje gaucho.

Con la documentación existente y la de viajeros escritores, se comprueba que siempre y en todas las regiones, los colores vivos fueron característica principal en el vestido campero de ambos sexos, el negro y toda la escala de tonos oscuros, correspondían más al traje de lujo –que no estaba al alcance de todos-.



Debe tenerse en cuenta que eran los menos los gauchos elegantes, el común se vestía con botas de potro, calzoncillos cribados, camisa de mangas largas holgada con puños y chiripá, la que luego cambió por la bombacha por su comodidad, sostenido por el ceñidor o la faja, cubriéndola con un cinto de cuero o chanchero adornado de monedas, cerrado por delante con una "rastra", un chaleco que no llegaba a la cintura, que se prendía con dos o tres botoncitos de metal precioso; una chaqueta (no la corralera, que es muy posterior) corta, que quedaba abierta en su parte delantera y dejaba ver el chaleco, parte de la camisa y la rastra, y claro, un pañuelo al cuello y otro para sujetar el cabello que en ese y tiempo se llevaba largo con trenzas y hasta peinetas como las damas.

Leopoldo Lugones dice así...

"Por ser prendas delicadas  
que no aguantan las maletas  
cada cual ha de traer  
en sus trenzas las peinetas"  
"Pues el hombre de esos tiempos  
una y otra cosa usaba  
que el sereno en la nuca  
bajo el chambergo embolsaba"

Completaba su equipo un sombrero de alas angostas y copa alta, en forma de cubilete de dados, imprescindible el poncho, el cuchillo, las espuelas y el rebenque, prendas que no abandonaba mientras estaba de a pié.

Para finalizar hubo con el correr del tiempo, y hasta contemporáneo a cada época, gran cantidad de modelos y cambios, pues el gaucho usó bragas o calzón corto, pantalón y chaqueta de tipo español, sombrero de paja de los llamados panamá, boina con un borlón que cae a un costado y así hasta el infinito.

Así pues el hombre de la llanura la llamó "pilchas" a todas las prendas de vestir y el recado, en cambio el serrano la denominó "calchas" que incluye la ropa de cama y agrega la de "cacharpas" para las del apero.

Martín Fierro dice también...

Yo también tuve una pilcha  
Que me enllenó el corazón  
Y si en aquella ocasión  
Alguien me hubiera buscao.  
Seguro que me habría hallao  
Más prendido que un botón

En resumen, en orden de los pies a la cabeza, las "pilchas" o "calchas" son:

Comentemos sus accesorios:

En cuanto a las mujeres, los vestidos, con profusión de puntillas que se almidonaban al igual que la ropa interior, se caracterizaban por ser amplias, sin escote y con mangas largas, para defender la piel de las caricias agresivas del sol y del viento unas veces, y otras para conformarse a las reglas que imponía el pudor.

---

## Botas de potro

La "bota de potro" es, por excelencia la más típica de las prendas gauchas.

Su nombre se debe a que estaban hechas de cuero de potro; podían ser tanto de caballo, yegua o potrillo, aunque se daba preferencia a los animales desarrollados, pues ese material resultaba de mayor duración.

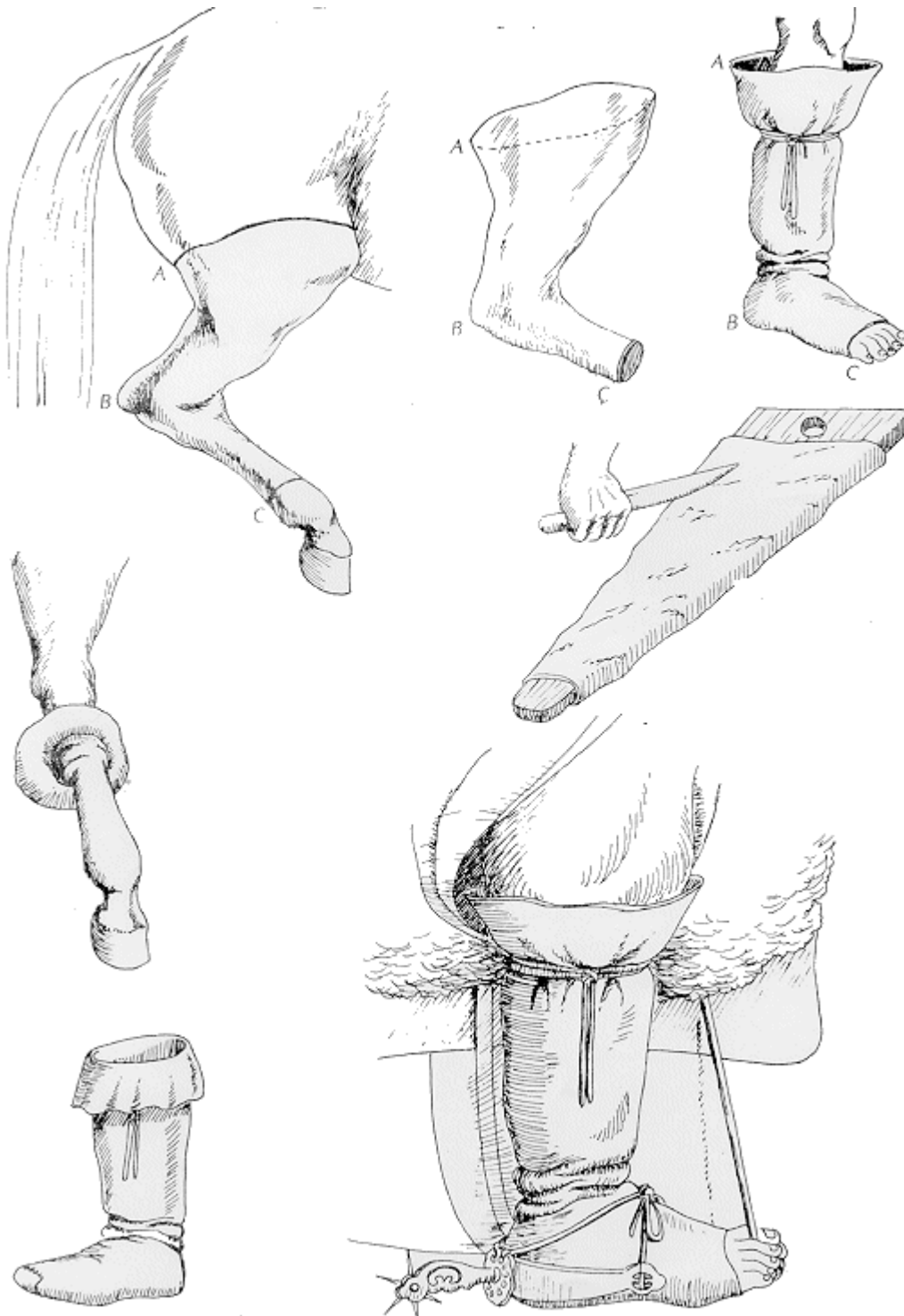

Para hacerlas, se sacaba entero el cuero de las patas traseras de un potro; una vez limpios de todo pellejo y bien sobados, esos tubos de cuero, con la parte del pelo hacia afuera -dejándolo o afeitándolo, a gusto de su dueño- se amoldaban a las piernas y pies del hombre; el ángulo que forma el garrón servía de talonera, y la parte superior, ajustada con un tiento o liga, de caña.

Las puntas de la bota se dejaban, a veces, abiertas totalmente o en parte, y por esa abertura salían los dedos de los pies, que los jinetes llevaban desnudos para estribar "entre los dedos" o sea de acuerdo con las costumbres de aquella época.

Se llegó a comercializarse y se vendían a ocho reales las botas blancas y a seis, las otras.

Una bota similar a la descrita, menos frecuente, pues sólo la usaban los gauchos ricos o elegantes que resultaban caras y poco durables, era la que se confeccionaba con cuero de tigre o gato montés, dejándole el pelo con todo su colorido.

Se prefería la piel de caballo blanco por su aspecto delicado semejante al pergamino.

## Calzoncillos cribados

El calzoncillo, cuyos perniles blancos eran casi tan anchos como una enagua, tenía en la parte inferior, la que salía por debajo del chiripá y cubría las piernas hasta los tobillos, flecos y una serie de bordaditos calados o cribos; estos cribos son los que dieron original nombre de "calzoncillos cribados".

Por lo general de hilo o lienzo.

## Chiripá



El "chiripá", cuyos antecedentes le asignan un probable origen indio, es una especie de manta, muy parecida al poncho -que lo reemplazaba, en casos de necesidad- y hasta se afirma que los primeros "chiripaes" no fueron otra cosa.

En la lengua quichua, significa "para el frío".

Las orillas se ribeteaban con trencillas, y los colores vivos, a que fueron tan afectos los gauchos, eran frecuentes, ya en un tono uniforme, ya en franjas o listas longitudinales.

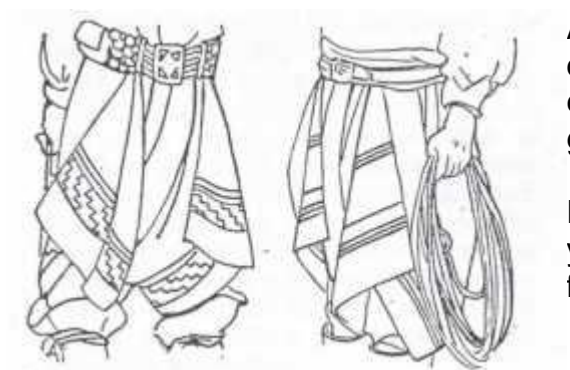

Al igual que el poncho, el chiripá de vicuña (rumiante de la región cordillerana, que produce lana de excelente calidad) era expresión de riqueza y buen gusto, lo mismo ocurría con el merino negro.

El vistoso chiripá no se usó en los primeros tiempos, y puede asegurarse que como traje característico no figura sino desde 1780 en adelante.

## Ceñidor-Faja

El chiripá se sujetaba con el ceñidor o la faja. El ceñidor, de seda o lana y vivo colores, tenía cierta diferencia con la faja; era más angosto y, una vez ajustado, con una o dos vueltas a la cintura, se anudaba y las dos puntas, terminadas en borlas, caían atrás, adelante o a un costado hasta una distancia de una cuarta más o menos.



En cambio, la faja de mayor número de vueltas a la cintura del hombre y sus extremos se introducen en los dobleces de la misma, un nudo alguno y, a lo sumo, dejando ver los flecos de su terminación.

## Chancho y rastra



El "Chancho", llamado así por estar hecho, de preferencia, en cuero de chancho o cerdo, de superficie graneada, que contribuye a su mejor aspecto, era un cinto de anchura variable, provisto de dos o tres bolsillos y adornado con monedas de plata -los patacones, reales y medios, que circulaban antiguamente- y también de oro, las onzas o pelucones, bolivianos, cóndores y, en modo especial, la libra esterlina inglesa, de curso corriente en nuestra campaña.

Este cinto podía ser de una sola pieza, o de dos y prendido atrás con una o más hebillas, a efectos de graduarlo, según la cintura de quien lo usara.

La rastra, que cerraba su parte delantera, es una de las prendas gauchas que subsisten aún y quizá la que goza de mayor aceptación. Reemplaza la hebilla común de nuestro cinturón y consiste en una chapa de metal -níquel, plata u oro- de diversas formas, unas veces



grabado y otras calado, monogramas hasta el nombre del dueño.

De argollitas soldadas en la parte inferior de la chapa, salen repartidas por mitades, a derecha e izquierda, ramales -cadenitas o trabas articuladas- terminados en una especie de botón que suele ser una moneda de plata o de oro, un escudo, una flor, etc.; estos botones se abrochan en los ojales correspondientes en los dos extremos del cinto, con lo que este queda sujeto y cubre el ceñidor o la faja.



Por lo que respecta al tamaño y el peso, hubo rastras de todas las magnitudes, de acuerdo con el gusto del interesado o con el volumen de su cuerpo.

Igual variedad debe anotarse en lo referente a los motivos decorativos de su labrado.

## Chaleco y chaqueta



El chaleco usado por los gauchos, muy similar por su forma a los actuales, se diferenciaba de éstos en que no alcanzaba a llegar a la cintura; de esa moda, se dejaba al descubierto la rastra, verdadero lujo campero y la primera pilcha de valor que se adquiría en cuanto se disponía de unos pesos.

En el chaleco, lo mismo que en otras prendas, el ribete de trencilla solía ser unos de sus principales adornos; otro, acaso el más común, era el reemplazo de los botones por monedas de metal precioso.



La chaqueta ha sido, quizás, la prenda que menos variaciones experimentó con el correr del tiempo. Poca diferencia puede establecerse entre la chaqueta de origen español, corta, de cuello volcado y con delanteros redondeados, que no se abrochaba para dejar a la vista el chaleco parte de la camisa y la rastra.

Las "blusas" no el tipo llamado "corralera", que es muy posterior, tenían forma similar a la del saco; se confeccionaban con telas livianas, sin forro, pues se usaban preferentemente en el verano. El ribete y otras aplicaciones de trencilla era el único adorno. El saco más largo y de uso común en los pueblos, no estaba desterrado, en absoluto, de la vestimenta gaucha.

## Serenero y sombreros



El "serenero" es un pañuelo de igual o mayor tamaño que los usados para el cuello; se llevaba debajo del sombrero, cubriendo la cabeza, la nuca y parte de la cara; de día era una protección contra el viento y el sol; de noche, contra el sereno (especie de rocío) fresco y peligroso para quienes están mucho tiempo expuestos a su acción. De ahí su nombre de "serenero".



Los sombreros, el casi cónico sombrero de alas angostas, usado a principios del siglo pasado y que nunca cayó por completo en desuso, hasta el chambergo clásico de fines del mismo, son muchos los tipos y formas, las variantes que pueden apreciarse en ese transcurso de menos de cien años.

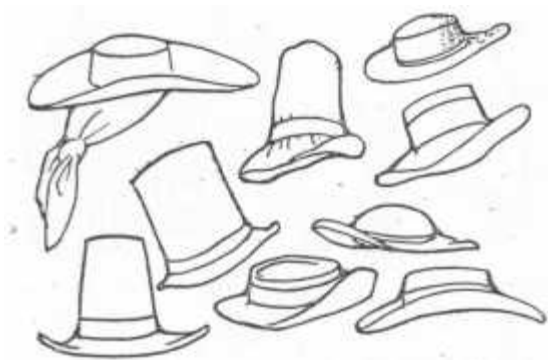

Entre ellas merece citarse como principales, el sombrero de paja, de copa armada y algo cilíndrica, muy usado en zonas cercanas a Buenos Aires, y el famoso "panza de burro", su nombre se debía a que estaba hecho con el cuero que cubre el vientre de dicho animal, que fue el sombrero favorito de los "montoneros" o soldadesca gaucha que seguía a los caudillos en el periodo de nuestras luchas civiles.



El serrano, especialmente el de las regiones norteañas, fue en todo tiempo amigo de sombreros de alas anchas, que lo necesitaba para defenderse de los fuertes soles de aquellas zonas.

## Armas

Para el gaucho, la pelea era franca y leal si se realizaba cuerpo a cuerpo, "fierro a fierro", o sea con arma blanca. El uso de armas de fuego se reputaba cobardía, verdadera traición.



Las armas comunes fueron el cuchillo, el facón y la daga, amén de las boleadoras y del pesado rebenque o talero, contundente en sumo grado cuando se los sabía manejar hábil y serenamente.

El gaucho le dió al cuchillo variedad de nombres: flamenco, alfajor, envenado (el mango con retobo de vena) y "amojosado" o "amojosao".

Esta última denominación tenía cierto carácter despectivo, pues con ella se expresaba que el arma era poco usada por su dueño y de ahí que se le "amojosara" (enmoheciera) dentro de la vaina.



El trabuco y el naranjero, de ancha boca, especie de pistolones que se llevaban en el apero y hasta en la cintura, eran usados, especialmente, por los "matreros", para equilibrar la desigualdad numérica en sus combates con la "partida" o comisión policial; los hombres de paz solían guardarlos en "las casas" y sólo se armaban con ellos en ocasión de los terribles "malones" indios o en oportunidad de un viaje largo.



El cuchillo, de hoja triangular y filo de un solo lado, era elemento de trabajo; se lo empleaba para carnear, cuerear, cortar guascas y tientos, comer, etc.



El facón, de hoja muy larga, con filo de un lado y un pequeño contrafilo en la iniciación del lomo, era arma de combate; entre la hoja y la empuñadura solía tener un travesaño de metal o gavlán, de diversas formas, que defendía la mano de los cortes. El facón podía ser reemplazado por la daga, de menor longitud, con filo y contrafilo total, sin gavlán o con uno muy pequeño. Algunos facones llegaban a medir hasta setenta y cinco centímetros de largo.

Tanto el cuchillo como el facón y la daga, se enriquecían con mango y vaina de plata o de plata y oro, según las posibilidades de sus dueños.

A veces, el facón o daga era largo casi como una espada y resultaba incómodo para llevarlo en la cintura, sobre todo, andando a caballo.

El inconveniente se obviaba colocándolo en el recado, entre las caronas y sobre el lado de montar; por eso, se le daba el nombre de "caronero", denominación que corresponde también al cuchillo o facón corto que solía esconderse entre las mismas, a modo de reserva para ciertos casos.

## Guayaca-Chuspa



El gaucho era fumador; picaba el "naco", trozo de tabaco en forma de cuerda y armaba cigarros, usando unas veces papel y otras chala, especie de hoja que cubre la espiga o mazorca del maíz.

La tabaquera en que acostumbraba llevar el tabaco, el papel o la chala, recibía los nombres de "guayaca" y "chuspa"; se confeccionaba con materiales diversos, cuero, telas y tejidos de aguja, pero el gaucho prefirió siempre la que se hacía con la vejiga o el buche de ciertos animales, el avestruz, por ejemplo, pues así el tabaco se mantenía fresco y

aromático. Se los decoraba teñidos con azafrán, con ribetes y bordados de colores llamativos.

Era así mismo, prenda pintoresca el yesquero, formado por una cola de armadillo o por un cuernito aboquillado con plata.

## Boleadoras

La primer noticia importante sobre "la bola" indígena nos la da Luis Ramírez, de la expedición de Gaboto, quien en su carta de 1582 dice: "Estos querandíes son tan ligeros que alcanzan un venado por pies; pelean con arcos y flechas y con unas pelotas de piedra tan grandes como el puño, con una cuerda atada que, las guía, las cuales tiran tan certeros que no yerran a cosa que tiran".

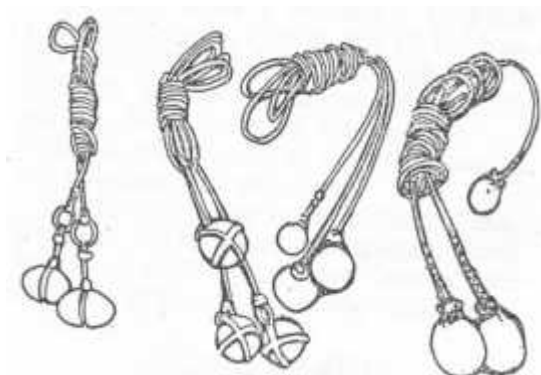

Pero es el caso que no hay piedras en la pampa; y sólo pudo el habitante de esta dilatada planicie procurársela, por el comercio, o de las sierras de Córdoba o de la Ventana, y debió ingeniarse para recoger la misma piedra que tiró, desmintiendo el adagio "piedra suelta no tiene vuelta".

El ingenio criollo, acuciado por las necesidades naturales del campo, perfeccionó la primitiva "bola arrojadiza" del salvaje y obtuvo las famosas boleadoras en sus dos tipos; las "ñanduceras" de dos bolas, usadas para el ñandú o avestruz, venados, etc., y las "potreadoras", de tres, más pesadas y de ramales reforzados, pues estaban destinadas a la caza de "baguales" y eran también arma de pelea. Más común que el nombre de boleadoras fue el de bolas, los indios pampas les llamaba "laques", y los quichuas, "libes".

Pero el gaucho adoptó el clásico y armonioso nombre de "las tres Marías", inspirada en la igualdad del número de bolas con el de las estrellas de esa típica constelación que nuestro amplio cielo de la llanura pone ante nuestros ojos.



"Las tres Marías" consisten en un trío de ramales retorcidos que se unen en un centro equidistante de los extremos sueltos; cada punta termina en una bola de piedra u otra substancia pesada, retobada o forrada en cuero crudo; la longitud máxima, de bola a bola, es de 2,45 metros, más o menos. Una de las bolas es más chica, a los efectos de servir como agarradera o manija.

Sarmiento menciona que...

Las Boleadoras, se compone de tres pesas de forma esférica o piriformes, de piedra, madera dura, metal, muchas veces antiguas balas, guampa, marfil, y hasta mármol. Estas tres unidas se equilibran en peso y volumen. La menor llamada "manija", es la que se conserva en la mano, mientras se revolean las otras. Debe existir cierta relación entre el peso de la manija, y el mayor de las boladoras que deben ser iguales entre sí, sin esta circunstancia al arrojar las bolas, las voladoras arrastrarían sin contrapeso a la manija, lo que perjudicaría a la seguridad y buen efecto del tiro. El lado de la manija es un poco más corto que las voladoras; peso de éstas; seis a ocho onzas, según la fuerza del brazo. Su manejo se consideró propio de quienes eran duchos en las faenas. En las cacerías de avestruces y en las guerras, salían los gauchos llevar dos y hasta tres juegos de boleadoras, a modo de repuesto.

Los tiros de bolas se distinguen en tiro de "tres vueltas" que es el más largo que puede hacer un hombre, probablemente a la distancia de veinte varas. Un tiro más largo es un tiro de azar.

El tiro de dos vueltas es el regular de quince varas más o menos. El de una vuelta que comprende la mitad de este tiro, y todavía se puede llamar tiro de media vuelta aquel en que se pilla tan cerca el animal que poco hay que revolear para enredarlo con las bolas. Esto se llama tomar el animal "bajo el freno". Las bolas que han de usarse para avestruces, ciervos, guanacos, pueden ser de menos peso, si se quiere evitar fracturas con el golpe de la bola, en este caso pueden ser de plomo.

Cómo se hacen las boleadoras y su uso nos cuenta Francisco Millau y Miraval entre 1730-1800.

Las bolas se componen de tres ramales de aquel mismo grueso cada uno, doblando las tiras con que se hacen en un centro, de donde se van torciendo por tres lados, hasta que sea cada uno largo de tres varas con corta diferencia; en sus extremos se ajustan unas bolas algo redondas, de piedra, o grueso por lo regular, y un tamaño que se pueda cerrar fácilmente en la mano, cubriendolas con un cuero mui apretado al rededor que se une con el ramal; el modo de servirse de ellas, es coger una bola en la mano, y hacer dar a las demas que quedan sueltas con sus ramales, algunas bueltas en el ayre, por encima de la cabeza, antes de despedirlas, por el gran ambito que cogen entre sus extremos, no es difícil que se acierte el tiro, y apenas llega a tocar por alguna parte, a cualquier hombre ó animal con las bueltas que dan los ramales, enroscandose en su cuerpo inmediatamente queda derribado ó atado sin poderse mover; quando no ha llegado por la mucha distancia á hacer su efecto, recoge el ginete sin dexar de correr del suelo sus bolas, y prosiguiendo su carrera buelve a servirse de ella, por esta facilidad se hace temible su uso, que de cualquiera otra arma, y es de gran socorro y utilidad á essa gente, para alcanzar á la Carrera cualquier Animal, que llaman bolear. Pero los propios, no usando estas bolas, por lo mucho que lastiman, y solo se sirven de el lazo, que no puede causarles daño alguno...

Lo que Ud. termina de leer no son errores de tipeo, es texto puro :)

## Espuelas

Aunque el gaucho consideraba que las espuelas eran parte integrante de su vestimenta, estaban destinadas a estimular o acuciar a su cabalgadura y fue de uso generalizada, y se observaba el sacárselas y colgarlas en el apero antes de entrar en las casas, especialmente si era la casa de otros.



Las espuelas, fuesen de hierro modesto o de bruñida plata, más chicas o más grandes, -las había enormes- se usaron en todas las regiones y con nombres como de "lloronas" o "nazarenas".

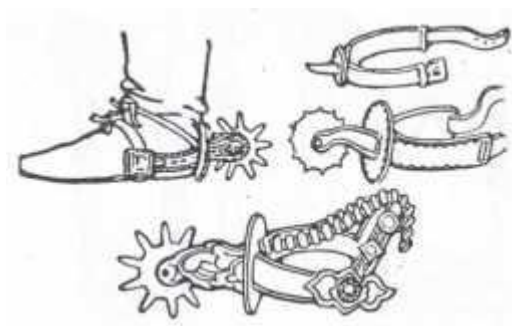

Una espuela se compone de las siguientes partes; abrazadera o arco, que rodea el talón, con una correa que pasa por debajo y por encima del pie y la mantiene ajustada; pihuelo o travesaño que sostiene la rodaja; a ambos costados de ésta, suelen haber dos discos, de menor tamaño, llamados guardapolvo, y otro, el rodete, en el entronque del pihuelo con la abrazadera.



Del rodete o de la mitad, más o menos del pihuelo sale una cadena o correa, llamada alza-prima, que contornea el tobillo y se prende adelante, sobre el empeine, para evitar que las espuelas muy pesadas se destalonen, es decir, se corran hacia abajo del pie, especialmente cuando el hombre está a caballo.

## Rebenque



El rebenque, en sus diversas formas de rebenque propiamente dicho, guacha o talero y arreador o "arriador", es acaso la prenda más conocida de cuantas forman el apero, no imprescindible que a veces las riendas suelen prolongarse en una azotera que lo reemplaza.



Un rebenque se compone de cabo, lonja y manija; desde el modesto de trabajo, hecho de madera y cuero, hasta el lujoso cuyo cabo y manija es totalmente de plata o plata y oro, la variedad es grande. La guacha o talero, de cabo grueso y ancha, es de uso exclusivo de los domadores.



El "arriador", de cabo corto y larga trenza terminada en una azotera de poca longitud, tuvo dos categorías; la de modesta herramienta de trabajo, representada por el cabo de madera o hierro y de uso común entre los peones, y la de prenda lujosa, típica en manos del patrón, con cabo de metal precioso y trenza de finos tientos.

De las variedades nombradas, el "arriador" es la que ha caído más en desuso en nuestro campo.

## Lazo



En el apero gaucha de todas las regiones, el lazo y las boleadoras fueron complemento obligado e indispensable.

El trenzado, de mayor o menor número de tientos, y el retorcido o torzal "pampa" y chileno se le llamaba al último, fueron comunes aquí y allá; sus

diferencias residen, únicamente, en la longitud, que varía en cierto modo, y en el reemplazo de la argolla de la armada por una presilla, con ojal y botón, según se acostumbra en algunos lugares.



También, puede anotarse la forma distinta cómo se lleva el lazo en el caballo; sobre las ancas o grupa, en rollos chicos, o en rollos grandes que caen detrás de la grupa y llegan casi hasta los garrones del animal.

El lazo, obligó al gaucho a crear en el apero una pieza especial, llamada "asidera", "esidera", o "cinchero" en las regiones de la pampa; centro y litoral. En ella se sujeta o prende la presilla del lazo cuando se enlaza de a caballo; es una argolla que va unida a la encimera por un correón y otras a la sobrecincha o al "pegual" (prendas que reemplazan al cinchón), por dos correas

fuerzas de unos 10 a 15 cm. de longitud; la argolla sirve de vértice y las dos correas se abren en ángulo para ofrecer mayor resistencia a los tirones de los animales enlazados.

## El Chifle

Es el cuerno del animal vacuno cerrado en su base y abierto en el pitón, donde se le ponía tapa. A veces se le pulía y se le redondeaba el borde en su extremidad más ancha. Una ranura en la parte cercana a la boca servía para asegurarle una cuerquilla por la que se le colgaba a la falda del recado.

Los chifles tenían dibujos tallados y aún la boquilla, abrazaderas, el fondo de plata.



Este utensilio no tenía equivalente no tanto por conservar la bebidas -especialmente alcohólicas- en su sabor natural cuanto porque resistía a las caídas de las bestias y a los golpes que sufrían en largas travesías y en caminos escabrosos.

Con el advenimiento de la bota de cuero, artefacto más prolija y acabada ciencia industrial, el chifle fue desapareciendo.